

はやかわ

4

かみ
自然の恵み・人のふれあい南アルプス邑

No.726



まちの話題

ふれあいひろば

令和7年度予算報告

3月町議会

令和7年度役場行政組織図

お知らせ

保健の窓

南アルプス邑野鳥公園だより

モノムス探訪

くらしの風景

奥山梨はやかわ「重伝建の春を訪ねて」
での赤沢宿散策の様子

3月9日(日)に早川町観光協会の散策イベント・奥山梨はやかわ「重伝建の春を訪ねて」が開催されました。身延山と七面山を結ぶ参道の中間に位置するかつての宿場町・赤沢宿は、江戸時代の面影を色濃く残す場所。梅や福寿草、セツブンソウなどが春の訪れを告げるなか、参加者はゆったりと歴史を感じながらの花めぐりを楽しみました。



南アルプス
ユネスコパーク

平成26年にユネスコより指定を受けています。豊かな生態系や生物多様性を保全し文化・経済・社会的に持続可能な発展を目指します。



the most beautiful
villages
in japan

早川町は平成22年より「日本で最も美しい村」連合に加盟しています。

ま ち の 話 題



五箇地区の研修旅行

3月2日(日)に五箇地区の公民館事業として、伊豆・三島へ研修旅行に行きました。

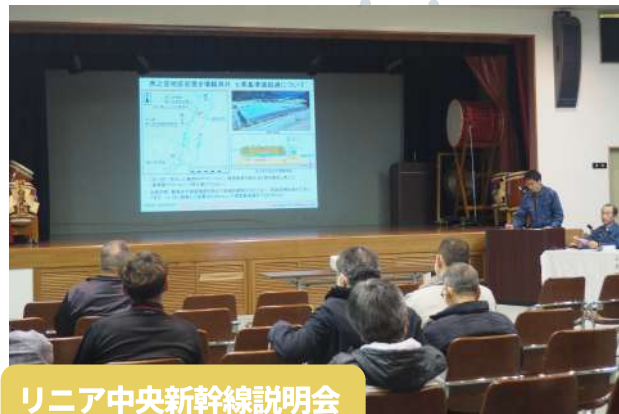

リニア中央新幹線説明会

3月3日(月)に、町内で進められているリニア中央新幹線のトンネル工事について、東海旅客鉄道株式会社は進捗等の説明会を開きました。



北小、優良PTA文部科学大臣賞受賞

早川北小学校PTAが、長年に渡る熱心な活動が評価され令和6年度優良PTA文部科学大臣賞を受賞しました。



南アルプス学講座

3月15日(土)に講演会とワークショップを通じて南アルプスについて学ぶ「南アルプス学講座」が行われました。

ピックアップ Pick up

ご卒業おめでとうございます！

3月12日(水)に早川中学校、19日(水)に早川南小学校と早川北小学校で卒業式が行われました。式では、卒業生たちが在校生や保護者、地域の方々、先生方に見守られながら、新たな門出を迎えました。



上:早川中学校
下左:早川南小学校
下右:早川北小学校

ふれあいひろば



南保育所の作品



早川北小学校

(右から) 新3年生

新4年生

こすげ りあ
小菅 梨愛 さん
いけだ しょうじろう
池田 昇志朗 さん

ピンクの
チューリップが
すきです!



「つくし」

たかだ ゆずはさん

早川北小学校 作文

四年生になったら、学習では苦手な漢字の学習をがんばりたいです。また、一年生や三年生のお手本となり、五年生と六年生を支えていきたいと思っています。みんなと遊んだり、勉強をしたりして、いっぱい思い出を作りたいです。

二つ目は、わらべどんどんぐり祭りです。オーブニング・音楽では、実行委員だったので、皆を引っ張って取り組みました。本番では、合唱と合奏も成功することができました。合奏と合唱が終わったときは、「皆の気持ちが合わさったな。」と思いました。民話劇では、芦安小、南小、地域の人、保護者など沢山の人の見ってもらえ、全員から褒められたり、楽しんだりしてもらったりしたのでとても嬉しかったです。民話劇は、一時期、辛いときもあつたけど、終わってみれば楽しかったなと思います。体育では、一輪車は、友達とスピードを合わせるのが難しかったけど、大技の大車輪が成功できたので良かったです。綱引きや玉入れは、地域の方々やお父さん、お母さんと力を合わせて競技しました。また、リレーでは、白組と楽しく競争しました。北小体操は、苦手な技を上級生や先生からアドバイスをもらいながら、何度も練習をして、できるようになりました。

三年生になって、理科や社会、BEANS、民話劇作りなど新しい勉強が始まり、楽しかったことや、思い出に残ったことがたくさんあります。一つ目は遠足です。まず、南アルプス市ふるさと文化伝承館へ行きました。そこでは、山梨で発掘された土偶を見学したり、火起こし体験をしたりしました。土偶は、昔から歴史が好きで、僕は、ワクワクしていました。一番びっくりしたのは、ラヴィという土偶です。最初は、とても不気味な土偶だと思っただけ、話を聞くと、かなり意味がある土偶で昔の人はすごいなと思いました。また、世界一大きい美術館の、大英博物館に二回も展示されていたこともすごいなと思いました。他の土偶も素敵なものばかりでした。火おこし体験では、竜一さんと一緒に火起こしをして、木材や道具も変えたけど、火をつけることはできませんでした。午後は、芦安小のはくほう祭を見に行きました。芦安も早川中学校と同じで、太鼓をやっていました。中学生にも引けを取らない迫力でした。太鼓の指揮をしていた先生の声も力強かったです。

「三年生の振り返り」
新四年 池田 昇志朗さん

「一りん車にすこし、のれるようになったよ」
新三年 小菅 梨愛さん

わたしは、わらべどんどんぐりまつりの時一りん車にのったことが心にのこっています。たくさん練習して、すこしのれるようになりました。一年生のころからのあさんと、さわさんとれん習してきました。のあさんやれいらさん、さわさんに一りん車の、のり方をやさしく教えてもらいました。教えてもらえてうれしかったです。三人は、「手でバランスをとった方がいいよ。」と言ってくれました。そして、ころびそうなときには、手をかしてくれました。三年生のわらべどんどんぐりまつりでは、立ちのりができるようにになりました。

町民文芸俳句
早川町二十日会

鎌先のさらりと光る春の畝
諏訪恭市

今宵見る雲なき空に冬の月
保坂紀恵

宿場町冬満月に照り浮かぶ
望月一仁

山小屋の板の階段雪の果
柴田彩子

山住みのせぎの水音すみれ咲く
早川和子

水音にほつこり顔寄せ露のとう
望月和枝

羚羊の悠々と立つ放棄畑
長谷川縫子

30億1565万2千円 前年比 11.9% 3億2165万2千円増

一般会計 歳入の内訳

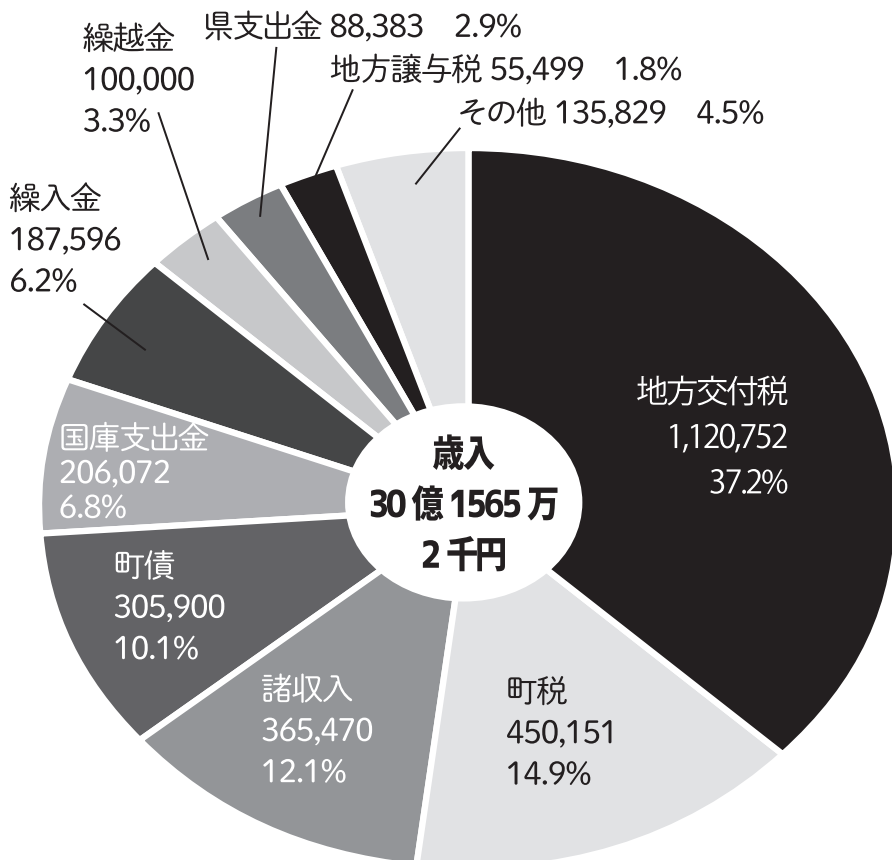

令和7年度当初予算は、町議会令和7年3月定例会で可決成立しました。一般会計予算は30億1565万2千円で、前年度より3億2165万2千円増、特別会計の総額が3億2317万7千円、合わせて33億3882万9千円となりました。長期総合計画に基づき、住民福祉の充実、教育文化の振興、環境の整備などの施策を推進し、魅力あるまちづくりを目指していく予算を編成しました。ここでは町長の施政方針と予算の内容などを紹介します。

町民1人当たりしてみると 令和7年3月1日現在の人口から

単位：円

一般会計での1人当たりの予算	3,573,047
役場の運営やまちづくり推進などに	813,553
高齢者福祉、保育所や子ども手当などに	361,323
健康維持、水道やごみ処理などに	421,998
農業、林業や漁業を応援するために	139,004
観光や商工業を元気にするために	406,437
道路や町営住宅づくり、その維持に	660,956
消防団や災害対策に	41,008
学校、スポーツ活動や公民館活動などに	353,257
借金の返済に	323,181
その他	52,329

一般会計 歳出の内訳

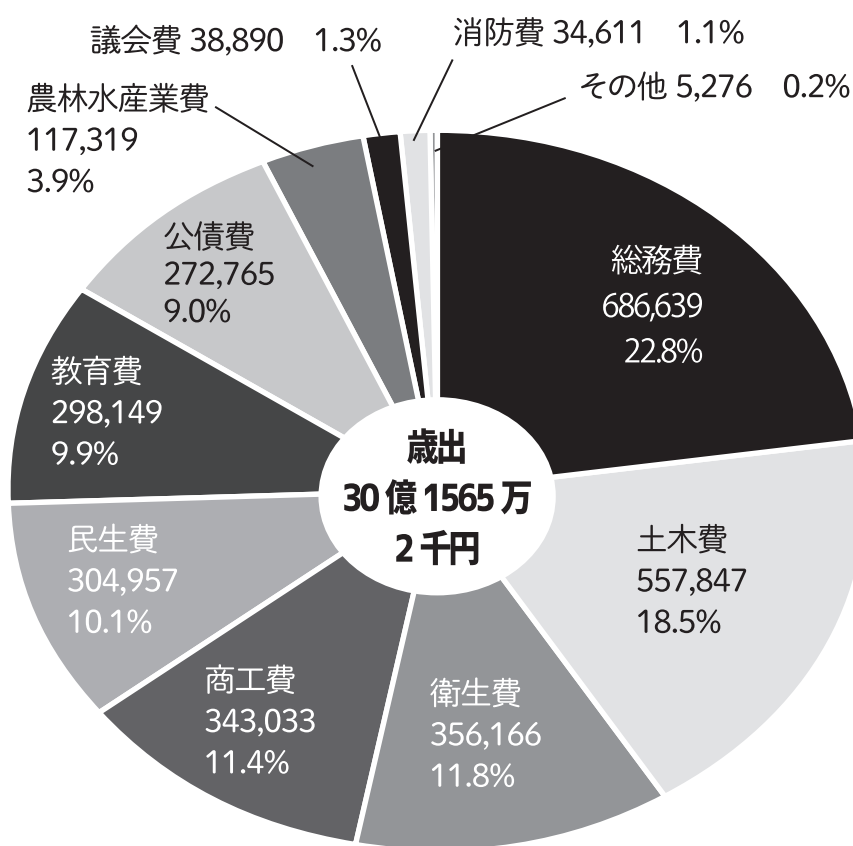

特別会計予算額

会計名	予算額(千円)	前年比(%)
国民健康保険特別会計	95,089	△ 10.8
特定環境保全公共下水道特別会計	3,281	2.0
農業集落排水事業特別会計	2,750	1.3
奨学金特別会計	0	△ 100.0
介護保険特別会計	188,067	△ 7.2
居宅介護支援事業特別会計	421	24.9
後期高齢者医療特別会計	28,231	0.9
温泉事業特別会計	1,822	0.0
大平外2山恩賜林保護財産区管理会	78	11.4
吉水外13山恩賜林保護財産区管理会	1,217	1.2
生木割外2山恩賜林保護財産区管理会	515	1.0
白屋外1山恩賜林保護財産区管理会	191	△ 6.4
農鳥山外25山恩賜林保護財産区管理会	1,515	△ 9.0
特別会計総額	323,177	△ 7.5

令和7年度の主な事業

- 飯富病院運営費負担金
- 地域防災計画改定業務事業
- 老人いきいき健康旅行事業
- 黒桂・西之宮小規模水道施設工事
- 奈良田の里母屋及び浴場棟改修工事
- 赤沢区大型合併処理浄化槽設置工事
- プレミアム商品券事業
- キャラプロジェクト運用業務事業
- 町政70周年町勢要覧作成業務事業
- 町道角瀬白糸線万年橋等橋梁補修工事
- 橋梁PCB廃棄物収集運搬及び処分事業
- 町道橋梁点検事業

町長の施政方針(要約)

現在、世界はロシア・ウクライナ戦争の長期化や中東の紛争などで不安定な状況にあります。また、ふたたび発足した米国のトランプ政権が掲げる米国内第一主義により、世界中で経済的不安が広がっています。特にアメリカが実施した関税政策により、日本も例外ではなく、厳しい経済状況が予測されています。

国内では、昨年の総選挙で少数与党となった自民党が厳しい国会運営を強いられ、第217回通常国会では、新年度予算案1兆5千4百15億円規模の予算案が提出されました。この予算案には地方創生交付金の倍増や防災施策の強化が含まれております。

早川町でも、新年度に向けて地方創生交付金を活用し、奈良田の里改修やキャラクターデザイン活用事業などを進める予定です。また、防災計画の見直しを進める必要があり、国や県の支援を得ながら、防災体制の強化を目指してまいります。

さらに、県議会でも新しい予算案が審議され、「ふるさと強靱化」や「開の国づくり」の取り組みが進められています。特に、人口減少対策や25人学級の実現、新交通システム「富士トラム」のグランドビジョンなどが議論されています。

本町では、昭和55年から44年間町長を務めた辻一幸氏が引退し、新たに私が町長を引き継ぎました。新年度に向けて、役場内で組織改革を行い、「まちづくり政策課」を設置し、行財政改革を進める方針です。特に、町の事業の見直しや、リニア中央新幹線や周遊道路の完成に向けた町づくり計画を策定してまいります。

また、防災計画の見直しを早急に進め、災害時に役立つ機材の整備や実践的な訓練の実施を行います。地域医療についても、飯富病院の存続を最優先に、地域医療体制の安定化に向けた取り組みを進めてまいります。

リニア中央新幹線や南アルプス周遊道路の完成には遅れが生じていますが、これらの工事が早期に完成するよう、関係機関に強く要望してまいります。また、奈良田の里温泉や町の施設の老朽化にも対応し、施設の改修を進めます。町民や観光客の皆さんからの要望されているコンビニや食堂についても、町として設置の可能性を検討し、町民及び訪れてくれる皆さまの要望に応えていく必要があると考えています。

新年度予算は厳しい財政状況の中で編成されており、町民への影響を最小限に抑えるよう工夫しました。今後、行財政改革の結果を見ながら、財源確保に努め、町民とともに明るく活力ある町づくりを進めていく所存です。

3月町議会定例会議

令和7年度早川町一般会計当初予算等を議決

3月町議会定例会が、3月7日から13日までの会期で行われ、令和7年度一般会計当初予算等が慎重に審議されました。審議された内容は次のとおりです。

条例

◆刑法等の一部を改正する法律の施行に伴う関係条例の整理に関する条例の件

刑法等の一部を改正する法律及び関係法律の整理等に関する法律の施行に伴い、所要の改正を行うものです。

◆早川町職員給与条例中改正の件

人事院並びに山梨県人事委員会の職員の給与に関する勧告に鑑み、所要の改正をするものです。

◆早川町職員の旅費に関する条例等の一部改正の件

国家公務員等の旅費に関する法律の一部を改正する法律及び国家公務員等の旅費に関する法律施行令が公布されたことに伴い、所要の改正をするものです。

◆早川町職員の勤務時間、休暇等に関する条例中改正の件

◆早川町職員の育児休暇等に関する条例中改正の件

右記の2件は、育児休業、介護休業等育児又は家族介護を行う労働者の福祉に関する法律及び次世代育成支援対策推進法の一部を改正する法律の施行に伴い、所要の改正をするものです。

◆早川町行政手続きにおける特定の個人を識別するための番号の利用等に関する法律に基づく個人番号の利

用に関する条例中改正の件

◆早川町課設置条例中改正の件

右記の2件は、行政手続における特定の個人を識別するための番号の利用等に関する法律等の一部改正に伴い、所要の改正を行うものです。

◆早川町選挙長等報酬及び費用弁償条例中改正の件

県内の最低賃金の上昇及び最近の物価変動に鑑み、報酬額の改定をするものです。

◆早川町奨学金条例廃止の件

◆早川町特別会計設置条例中改正の件

右記の2件は、早川町奨学金を廃止することに伴い、所要の改正するものです。

◆早川町特産品育成施設の設置及び管理に関する条例中改正の件

当該施設では、今後幅広く町の特産品を供給するため、改正するものです。

予算

◆令和7年度早川町一般会計当初予算他特別会計当初予算(4・5ページに掲載)

◆令和6年度早川町一般会計補正予算(第8号)

歳入歳出それぞれ2232万2千

円を減額し、総額は29億4538万9千円となりました。

◆令和6年度早川町国民健康保険特別会計補正予算(第4号)

歳入歳出それぞれ138万7千円を追加し、総額は1億887万9千円となりました。

◆令和6年度早川町特定環境保全公

共下水道特別会計補正予算(第1号)

歳入歳出それぞれ144万5千円を追加し、総額は466万3千円となりました。

◆令和6年度早川町農業集落排水事業特別会計補正予算(第2号)

歳入歳出それぞれ48万8千円を追加し、総額は459万円となりました。

◆令和6年度早川町奨学金特別会計補正予算(第1号)

歳入歳出それぞれ99万5千円を追加し、総額は131万7千円となりました。

◆令和6年度早川町介護保険特別会計補正予算(第3号)

歳入歳出それぞれ1765万1千円を減額し、総額は2億1980万4千円となりました。

◆令和6年度早川町後期高齢者医療特別会計補正予算(第1号)

歳入歳出それぞれ460万円を減額し、総額は2750万6千円となりました。

その他

◆指定管理者指定の件

次の施設は一般財団法人南アルプスふるさと活性化財団が指定されました。

○早川町西山温泉湯島の湯

○早川町中山間地域総合整備事業
農園施設西山自然農園他

○早川町高齢者生産活動センター
(味噌、こんにやく等製造施設)

○早川町インフォメーションセンター
(レストラン)

○早川町手づくりハム工房

○早川町生産物直売所

○早川町中山間地域総合整備事業
活性化施設雨畑硯の里硯匠庵

○早川町森林とのふれあい環境整備
事業施設硯の里キャンプ場

◆指定管理者指定の件

次の施設は早川町観光協会が指定されました。

○早川町インフォメーションセンター
総合観光案内所

◆峡南広域行政組合規約の変更の件

◆峡南地域教育支援センター共同設置規約の変更について

◆早川町教育委員会教育委員任命につき同意を求める件

望月一仁氏(赤沢)を任命することに同意されました。

◆早川町監査委員選任につき同意を求める件

望月正巳氏(赤沢)を任命することに同意されました。

◆町道の路線認定の件

町道の路線の更新を行った結果、路線の新規認定及び変更を行いました。

令和7年度早川町役場行政組織図

(令和7年4月1日現在)

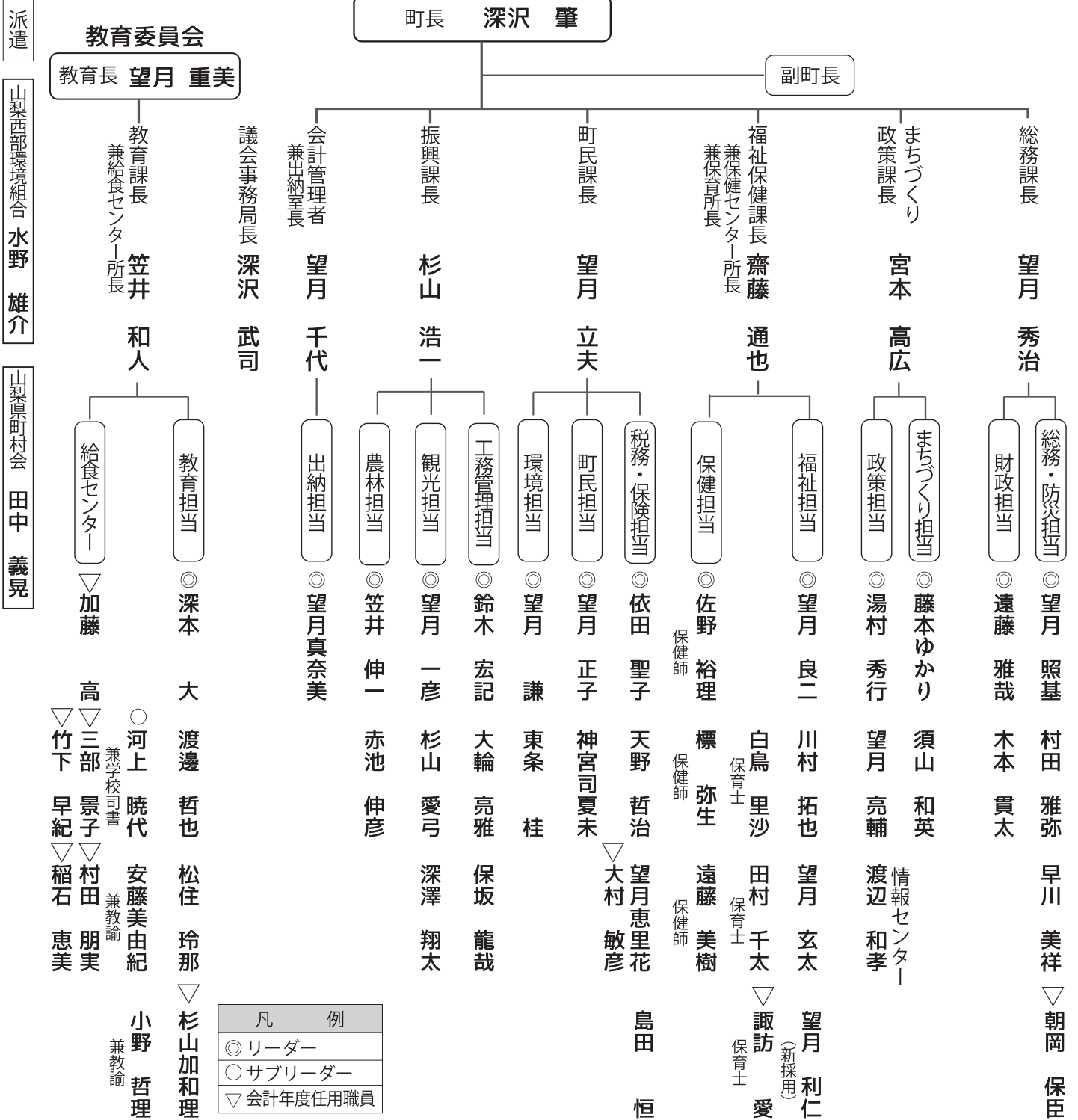

各課、担当毎の直通電話をご利用ください。

総務課	総務・防災担当	45-2511	町民課	町民担当	45-2518
	財政担当			環境担当	
まちづくり政策課	まちづくり担当	45-2513	振興課	税務・保険担当	45-2519
	政策担当			観光担当	
福祉保健課	福祉担当	45-2363		農林担当	45-2516
	保健担当		工務管理担当	45-2517	
	出納室	45-2514		議会事務局	45-2526
	教育課 (町民会館)	45-2547			

外出支援サービスはご存じですか？

○早川町外出支援サービスは、

要介護高齢者及び1人暮らし高齢者等に対し、タクシーの利用料金の8割を町で負担することにより、永年住み慣れたふるさとで引き続き生活していけるよう支援し、寝たきりの予防や総合的な保健福祉の向上を目的としています。



●外出支援サービスと福祉タクシーの違い

	外出支援サービス	福祉タクシー
対象者	バスなどの利用が困難な方で、概ね65歳以上の在宅高齢者及び年齢に関係なく下肢が不自由な方（その方の介助者も対象になります）。	県道南アルプス公園線及び雨畑大島線より離れた集落に在住している高齢者（概ね70歳以上）又は重度心身障害者（身体障害者手帳1級・2級）及び町長が認める者。
区域	利用者の自宅と峡南地区の在宅福祉サービスや介護予防・生きがい活動支援事業を提供する場所、又は医療機関等との間を送迎します。 ※医療機関に限り、県内の利用を可とします。	対象となる集落から適当な医療機関までを路線方式にて運行しています。 利用対象者かつ運行路線範囲内であれば登録等の手続きは必要ありませんが、利用者は必ずタクシー会社へ連絡する必要があります。
回数・料金・申請方法等	<ul style="list-style-type: none"> ・月2回（年間24回）までです。 ※往復で1回、片道のみ利用の場合は片道で1回となります。 ・メーター料金の2割を利用者が負担します。 ・申請書に必要事項を記入し、役場福祉保課に提出して下さい。 ※申請書に民生委員の意見を記入してもらう必要があります。 ※親族等による送迎が得られる場合は、対象外となります。 	<p>福祉タクシーの利用回数はありませんが、運行日及び出発時間が決まっています。</p> <ul style="list-style-type: none"> ・医療機関での受診等を目的として利用する場合
その他	車イス対応が出来る介護タクシー会社を利用することもできます。	

●早川町外出支援サービスの利用手続きなどについて

この資料をお読みいただき、外出支援サービスの利用手続きなど具体的な内容を知りたい場合は、役場福祉保健課 福祉担当をお尋ね下さい。より詳細な記載がされた資料や申請書などをお渡しいたします。また、早川町役場 HP に外出支援サービスについて記載されたトピックがありますので、そこから資料や申請書についてのご確認をいただくこともできます。

お問合せ 早川町役場福祉保健課 ☎ 0556-45-2363



保健の窓

保健師 佐野

参照： 全国健康保険協会ホームページ「こころの不調が気になったら」
大正製薬ホームページ「メンタル不調を防ぐ方法」

早川町の健康状態は？

★入院受診率

令和5年度の入院受診率で一番高かったのは精神疾患でした。精神疾患は入院期間が他の疾患より長いことから、入院受診率が一番高いと考えられます。

後期高齢者では精神疾患も高いですが、筋骨格系疾患での入院の方が高いことがわかりました。高齢に伴う筋力の低下や、骨量の減少などが関係していると考えられます。

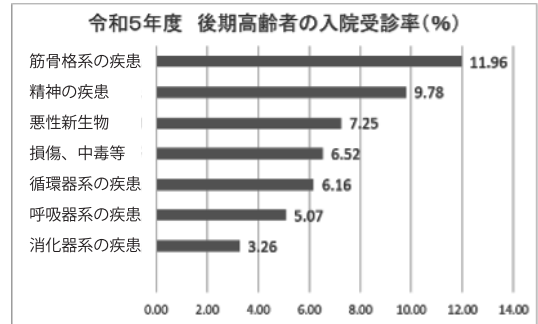

★外来受診率

令和5年度の外来受診率で一番高かったのは内分泌系疾患で、次いで循環器系疾患でした。内分泌系・循環器系疾患は生活習慣病と関連があります。生活習慣病での受診率では高血圧症や糖尿病などが高くなっています。

後期高齢者では循環器系疾患が群を抜いて高いことがわかりました。高齢に伴う心臓機能の低下や動脈硬化による高血圧症などが関係していると考えられます。

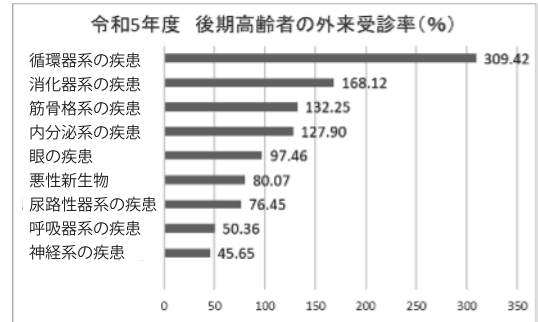
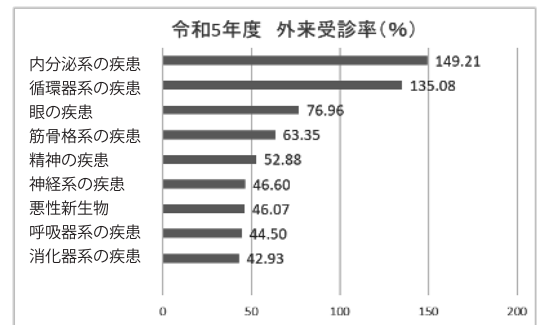
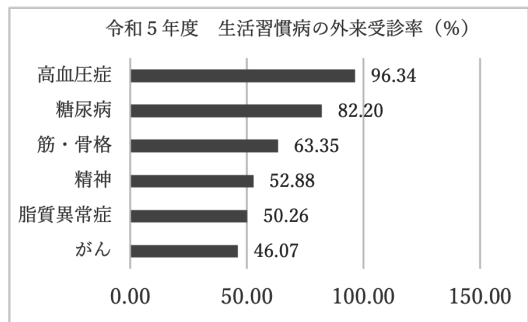

※上の図は受診率を表しています。受診件数/被保険者数 × 100 であらわしているため、100%を超えています。

★健康のために

早川町の受診状況から、精神疾患、筋骨格系疾患、内分泌疾患、循環器疾患の入院・外来受診率が高いことがわかりました。そこで、精神疾患に関する春のメンタル不調の予防についてお伝えします。

春は季節の変わり目で気温の変化が大きく、卒業や入学、就職や人事異動などの変化が多い季節です。これらの変化は良い出来事でもストレスとなり、知らないうちにエネルギーを消耗してしまいます。春の不調を防ぐためには心を休ませることが大切です。具体的な方法として、十分な睡眠時間をとること、朝起きて日光を浴びること、1日3食同じ時間帯に食事をして、適度に体を動かすことが効果的です。よく眠れるように首や足を温めること、自律神経を整えるビタミン・ミネラルを含んでいる野菜や果物などを食べること、散歩をしたり音楽を聴いたりしてストレスを発散することなど、自分に合った方法で心を休ませてみてください。

宝くじ助成事業の活用報告

宝くじの助成事業を活用して千須和区、高住区の防犯灯整備及び放送施設整備を行いました。

一般財団法人自治総合センターの宝くじの社会貢献広報事業である「コミュニティ助成事業」を利用して、今年度千須和区と高住区において LED 防犯灯の整備及び卓上アンプなどの集落内放送設備を整備しました。これによりコミュニティの活性化を図ります。



千須和区での活用



高住区での活用

南アルプス邑野鳥公園だより 43

桜梅桃李



桜



梅



桃

春は桜や桃を始めとして
たくさんのお花が咲く素敵

な季節ですね。つついお花見に行きたくなります。ところで桜、梅、桃のお花の違いを意識したことはありますか？きっと違いをご存知の方も多いとは思いますが、改めてご説明します。

3 種の花を比較した際に、花弁が丸いのは「梅」、先がとがっているのは「桃」、先に切れ込みがあるのが「桜」となります。更に「花柄」と言う花が付いている軸の部分がほとんど無いのは「梅」、軸が長く一か所からたくさんの花が出ているのは「桜」、桜より軸は短く花は一か所から 2 輪出るのは「桃」です。また、おしべの数が少ないのは「桜」、おしべが長く数が多いのは「梅」か「桃」です。

このようによく観察すると意外と違っている 3 種の花。他にも咲く季節や香りなども異なっていますので、今年の春は一つ一つのお花の違いを楽しみながらお花見をしてみてください。きっと改めてそれぞれの魅力に虜になるはずですよ！



電話相談は、顔を合わせることも名前を知らせる必要もありません

認知症のことで困ったら電話相談！

悩みや辛さを一人で抱え込まないで、まずは私たち相談員に話してみませんか？

相談員の担当は、月・水曜日が認知症介護経験者、火・木・金曜日は専門職です。

相談は無料（通話料のみ）、秘密は厳守します。安心してご相談ください。

■もしかしたら家族が認知症かも・・・

■お財布を盗んだと言われて・・・つらい。

■同じ悩みをもつ仲間同士の交流会に参加してみたい。

認知症のこと、介護のこと、なんでも聴かせてください。



山梨県認知症コールセンター（若年性認知症対応可）

055-254-7711 開設日 月～金 午後1時から5時迄

土曜日・日曜日・祝日・年末年始（12月29日～1月3日）はお休みです

本事業は、公益社団法人認知症の人と家族の会山梨県支部が、山梨県から委託を受けて実施しています。

早川漁協からのお知らせ

2025 年 4 月 1 日から下湯島地内湯島橋から県道不動橋付近、早川本流と滑河内川内との合流までの約 2km の区間、擬似餌専用キャッチ & リリース区間となりました。餌釣り及び魚の持ち帰りは遊漁規則違反となるのでご注意ください。

お問合せ

早川漁業協同組合

☎0556-45-2302

<https://r.goope.jp/hayagyo/> →



Q

南アルプスプラザの前あたりに立っている
この人はなんていう名前でしょうか？

- ①モチヅキくん
- ②ヒラガくん
- ③タナカくん

モノ ムス

探訪

アカ



望月コノハ



ここでは、
早川町のちょっとした小ネタを、
クイズでご紹介していきますよ！

一緒に考えてみてね！

答えは、



観光協会の前にある
自動販売機に答えがあるので、
ぜひみてみてください！



モノケもムスメ



公式 X



公式ホームページ



本編は
公式サイトで
読めます！

A

くらしの風景

楽しみ発見!

はやかナビ

子育て広場・健康相談

気軽に利用してみませんか?

役場福祉保健課では、保健師が血圧測定などを行う「健康相談」を実施しています。各集落を巡回するほか、保健センターでも開催しており、どの集落の方でも参加できます。日々の体調や暮らしの悩みを個別に相談できるだけでなく、時にはレクリエーションを交え、お茶飲み会のような気やかな雰囲気で行われます。実施時にお家にて時間があれば、ぜひお気軽にご参加ください。開催日時・場所は毎月変わるため、「お知らせ版」をチェック。



草塩集落での様子



奈良田集落での様子



- ◎実施日 毎月、実施日時と場所が変わるので「お知らせ版」をご確認ください。(予約不要)
- ◎場所 各集落の公民館や保健センター
- ◎料金 無料
- ◎お問合せ 福祉保健課 ☎0556-45-2363



雨畑湖上祭での演奏

南アルプス白鳳太鼓保存会

「南アルプス白鳳太鼓保存会」は「太鼓を通じて活力ある町づくり」を目標に、45年の長きに渡り、活動を続けております。



山菜祭りでの演奏

楽譜が読めなくても、演奏経験がなくても大丈夫。20～40代を中心に、和気あいあいと練習や演奏を楽しんでいます。太鼓の力強い音を響かせながら、一緒に楽しんでみませんか?見学・参加はお気軽に!

- ◎活動日時 毎週月曜・木曜19:00～20:00
- ◎場所 町民会館2階/町民会館体育館
- ◎費用 無料
- ◎お問合せ 090-7257-6026 望月一彦(代表)

ヴィラ雨畑 すず里の湯



ヴィラ雨畑 すず里の湯



ロビー



フットバス

- ◎住所 早川町雨畑699
- ◎電話 0556-45-2213
- ◎営業時間 11:00～19:00(定休:木曜)
- ◎町内(町外)料金
大人(中学生以上):300円(700円)
小人(6～12歳):200円(300円)、幼児無料

自家製のスパイスカレーもおすすめです!

支配人
三角 芳久さん



レストラン



宿泊もできる温泉施設「ヴィラ雨畑」。館内はモダンな雰囲気、個室休憩のほか、レストラン「ビストロ三角」も併設しています。また、個室で受けられる「デトックスフットバス」(町民税込2,500円)もあり、高濃度水素を含んだ足浴で、足元からじんわり温まりながらリラックスできます。

人の動き 人口844人 男428人 女416人 世帯数523戸(3月1日現在)

編集/発行 〒409-2732 山梨県南巨摩郡早川町高住758 早川町役場・総務課 TEL(0556)45-2511
メール kouhou@town.hayakawa.lg.jp 早川町ホームページ https://www.town.hayakawa.yamanashi.jp/